盛京時報

休刊：中日大祭日禮拜日之翌日
大正四年 陰三月初八日 陽四月二十一日
價目 本地（每張銅幣五枚每月七角五 外埠郵寄每月九角 半年五元全年九元五）
告白刊例（一行五號字十六字起碼登一日每行四角登長期刊費面議）
發行人 佐藤善雄
編輯人 菊池貞二
印刷人 山本竹松
發行所 奉天大西門外大什字街路北 盛京時報社
電話 日二二番 中一六八號

論說

歐戰最近之觀察（三十二）

▲銅與德國

銅之爲物也。在金融閉塞之時。則其價廉。在金融活潑之時。則其價高。固歷試之而無或爽者也。顧自有戰爭以來。需銅之額甚鉅。例如洋鎗子彈之包皮。及槍砲身、雷管、軍用電綫等。皆非銅不能成功。然開戰時之行市。猶以金融緊迫之故。爲之低落。即戰前每噸六十磅之價。不數日間落至四十九磅格。也。富時德國與奧國。均以本國生產之額。不敷戰時消費。故苦心焦慮。致力於秘密輸入之一途。去年八月至十二月之杪。至北海及地中海被英船捕拿者。其數量已達四萬五千噸之多。可謂巨矣。不但此也。開戰之初。交戰國間因未以銅爲禁制品。故製成銅器以輸入德奧者。尤不計其數也。當時倫敦經濟界。以爲德國購銅既如是之多。不知於其價額。果交現欵。抑交期票。如均用期票。則倫敦市面。必因之而加緊。是以設會調查。而爲之準備。其結果。則知德國需銅之量。究非密輸入者所能充之。據前二年之統計。德國用銅之目數如左。

輸入	美國	十八萬七千三百五十三噸
	澳洲	一萬三千三百四十二噸
	日本	千九百四噸
	英國	千六百二十二噸
	其他諸國	一萬一千四百十一噸
	合計	二十二萬五千三百九十二噸
自產		二萬五千三百噸
製品輸入		一萬七千九百十三噸
合計		二十六萬八千六百十五噸
內輸出		七萬八千六百十五噸
除去外德國全消費量		十八萬九千六百四十八噸

由此觀之。德國平時需銅既如是之多。戰時又當倍蓰。而此等三五噸之密輸入。究難以彌縫其缺陷。可斷言也。故德國自開戰以來。將古來王侯貴族之屋頂。全易以他物。而換其銅以應實用。又於他之一方面。召集學者。與銅商、及鑛業家。共同研究以鐵作電綫之法。據前日西報所言。已有幾分成功。若此說果確。則缺銅又不能爲德人患矣。查奧國之司里安及阿爾布斯山所產之鐵。品質優美。久爲世界所稱道。德學者果能悉心考究。以之代銅。則戰時用品。將有用之不竭之觀。亦深可注目之一事也。

論列強之對華政策

▲緒言

此次中日交涉開始以來中國報界議論沸騰均囂囂然曰日本侵中國主權矣然彼等於日本要求之根本主義根本精神實未深究唯以懷疑恐怖之眼光妄發議論如彼以一世文豪自任之梁任公屢次所發表之言論就文章論之或足凌駕古今然在理論上實際上則無絲毫之價值留心時局者苟欲知現時日本對華政策之眞相宜先研究日本對華政策之歷史而欲知日本對華政策之歷史又必先考歐美列強之對華政策以求其推移變遷茲吾人特述列強對華政策就瓜分主義門戶開放機會均等主義資本政策緩衝地帶之設置等順次研究俾中國朝野咸知日本對華有不變之主義政策或亦致篤邦交之一助歟

第一瓜分主義

强列之對華政策其終局之目的均在獲得經濟的利益至其手段方法則不必一致或有謀瓜分領土以建設植民地者或有倡門戶開放機會均等說而暗中假放資之形式取得政治的經濟的勢力以便其經濟的活動者千種萬別變化莫測然細按之其間自有可認之階段請畧述如左

十九世紀後半西力東漸白色人種初接中國之風物均眩惑於五千年特種文明之燦爛二億六千萬之人口之衆多四百三十萬方哩地域之廣大故唯望通商貿易未敢懷政治的野心迨甲午一役列強知中國雖大實已衰老頗不足懼於是俄國於光緒二十年首先締結可士尼密約謀經營滿洲之端法國同年締結條約取得雲南廣東廣西三省種種特權旣而德國租借膠州灣並取得山東省特權俄國租借旅大英國租借威海衛法國租借廣州灣並取得安南邊境之特權種種條約相繼締結迨光緒二十五年英俄協商以長江流域爲英國之勢力圈以長城以北爲俄國之勢力圈約明各不相侵一面强制中國政府定是等地方不割讓之約於是日本爲自衛起見亦向中國交涉得福建省不割讓之言明可知當時歐洲列强之對華今用積極之政策然而日本所採者不過一種消極之政策也列國旣一面或獲租借地或定勢力圈他面則於各商埠經營租界寖然有施行植民政策之勢而此種政策實爲瓜分領土之前提徵諸往史歐洲列強對於亞非利加川此政策今復施之中華則其用意亦可想見故吾謂此時爲列強對華政策中之瓜分主義時代並非無稽之言也（未完）

春在枝頭

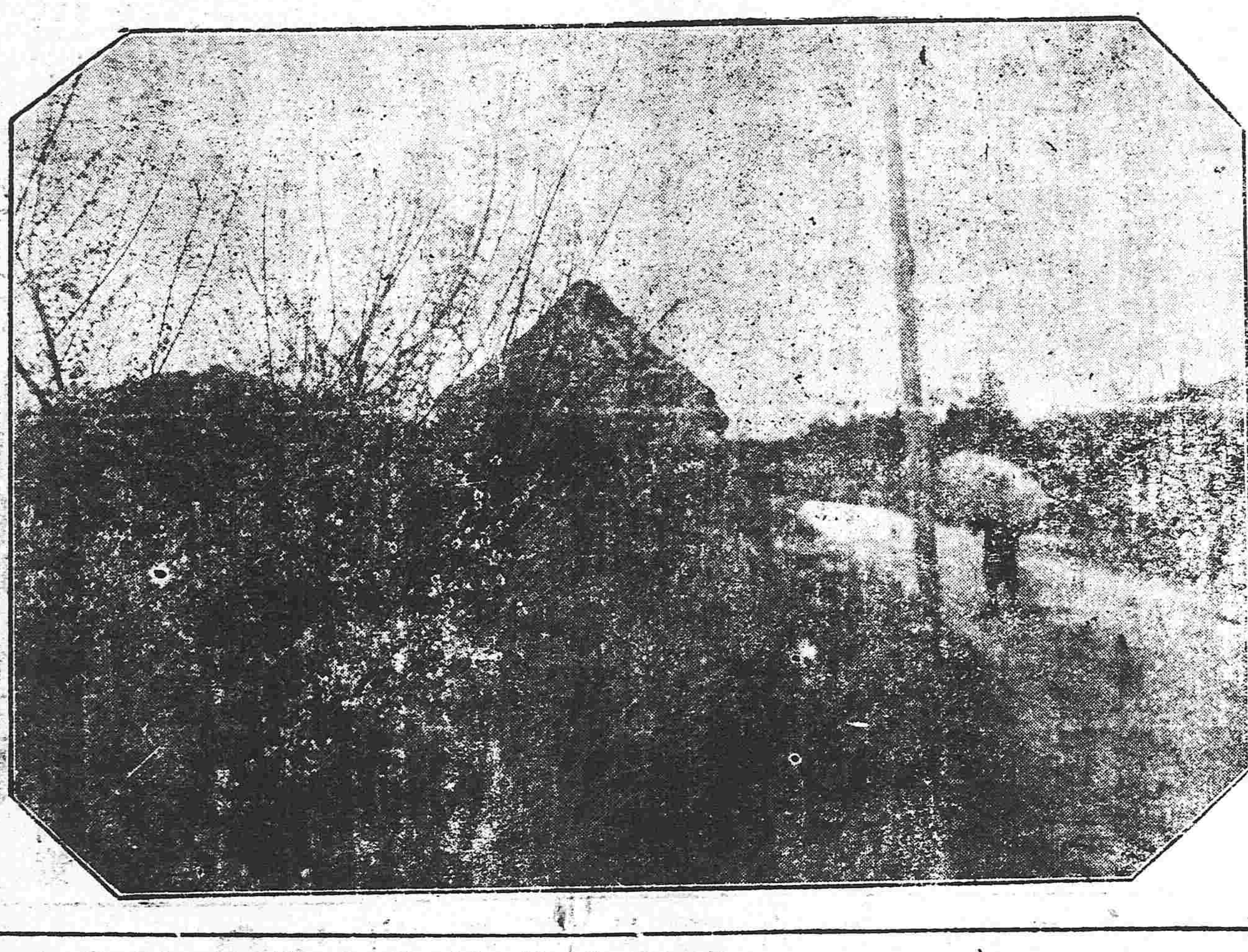

二牖軒隨錄（詞山）（續）

正末做脫靴科 云 力士你休小覷此物。
（後庭花）這靴曾朝踏輦路霜。暮登天子堂。軟趁殘紅片。輕沾落絮香。我若沾危邦這的是脫身小樣。不合將足下央。
末出朝科
（尾）那斯王置定亂宮心。醞釀著讒天謊。倚仗著強爺壯娘。全不顧白玉階頭納表章。只信著被窩兒裡頓首誠惶。我繞著利名塲。佯做個風狂。指點銀瓶索酒嘗。儘教讒臣們數量。至尊把我屈央。休想夢三閭肯跳汨羅江。下
右第一折

短篇小說 我佛如來（一）

嘯石

或可醒悟。俾我大千界藏不二門。開永令衆生同登道岸。乃函致紳。力陳佛旨之宏。風水之謬。並願以二千金爲損失賠償。請紳卜遷。情詞極爲懇切。令僕齎往。紳閱未及半。擲書於地。拍案大罵。僕知不可以理喻。返告僧。欲奉僧歸。僧不答。閉目趺坐久之。決意以身殉寺。入室草遺書數千言。呼僕至。曰。我今欲假駐貴里。煩爲我致書里長。但非抵伊家。勿啓也。遂檢經若干卷。促僕隨書將去。臨行復叮囑曰。三日後可來迎。僕拜領。匆匆歸里。及里長家。同啓僧函。則血淚淋漓之遺書也。駭極幾絕。老僕是夜馳返。至寺則僧已死佛案下矣。僕撫屍大慟。已無如何。比出。肆棺坐於寺側。轉念老僧碩德高行。竟結斯果。彼蒼蒼者。得無瞶瞶。知我佛以平等倡。救衆生。等之不平。障礙滋大。如某紳肆虐凌弱。欺寡。被其害者。豈惟老僧。僧無若何。佛亦無若何耶。念至此。一痛而絕。某紳有子。幼即暴殄。長甚於父。席豐履厚。日習爲常。取之盡錙銖。用之如泥沙。或擲金爲蕩。以大旗數十卷。伺有風起。命僕颺颭。燦爛滿空。捧腹而笑。或以綺羅席地。厚約寸許。令婢妾數十。裸臥其上。自以金玉貴重之物。遙戲擲之。約有中其私處者。即與之狎。又或以珍珠瑟瑟數升。撒於地上。令裸者互相搶奪。而觀其顚仆以爲娛樂。其他淫侈踰越之事。濡墨染毫。要難曲繪。至一飲千絹。一食萬錢。蓋不足道也。一日某紳出遊。見道上糞中有穀數粒。忽瞿然曰。是乃積農人三時之勤。爲我輩日食之需。奈何令棄汙穢中。即令僕拾取。以水滌之。

火險告白

敢者弊行經理火險已有年矣因今推廣交易起見左添承保 市貨 屋產 家私衣箱 煤房貨物 等件凡遇不測立照即章賠償毫無延悞如蒙紳商賜顧者請移玉弊行面議可也至於保棧開列於左

保頭等平房 每壹千元 六元
保二等平房 每壹千元 八元
保頭等房內存貨 每壹千元 十元
保二等房內存貨 每壹千元 十二元

代理 明治火險公司
代理 日本火險公司
代理 共同火險公司
代理 東京火險公司

三井洋行 奉天大西關
電話 中國一五五號 日本二一二號 日本三五號

滿鐵定期船 大連出帆廣告

上海行 青島寄港
榊丸（三、八七六噸）每星期五（午後二時開）青島寄港（由上海復航時直放大連）
神戶丸（三、八七七噸）每星期三（正午開）直行（由上海復航時於港青港）
以上兩船均設有無線電信機
大連開 每禮拜三 五
青島開 每禮拜六 日
上海到 每禮拜五 二
上海開 每禮拜六 一
青島開 每禮拜四
大連到 每禮拜二

香港廣東直行
兩輪船現均備有餘… 以期妥儒迅捷… 諸君謀乘客之便利
本事務所及在營口遼陽奉天鐵嶺長春各站均可發賣聯絡船票

南滿州鐵道株式會社 大連埠頭事務所

日本郵船會社瀛船廣告 由大連埠頭起

南砂丸 四月二十四日（陰三月十一日）往門司神戶橫濱
相模丸 四月廿四日（陰三月十一日）往天津牛莊
日本郵船會社代理店
乘船票由本出張所發賣如有客請至本所購買
三井洋行大連支店 電話（三一〇）（四六〇）

橫濱正金銀行 奉天支店

奉天城內四平街 電話十二
資本金 四千八百萬圓
公積金 千九百二十五萬圓
總店 橫濱
支店 神戶 東京 長崎 大阪 倫敦 里昂 紐育 桑港 孟買 布哇 哈爾賓 香港 上海 長春 安東 北京 大連 旅順 營口 遼陽 鐵嶺 天津 漢口

朝鮮銀行奉天出張所

本店 朝鮮京城南大門通
資本金 壹千萬圓
奉天小西關路北
電話 日長五二一 五二四 所長宅日長三一三
支店 出張所 東京、大阪、大連、安東縣、長春、平壤、仁川、大邱、元山、釜山、鎮南浦、群山、木浦、馬山、新義州、會寧、
凡關於銀行營通各項事務本銀行咸可辦理而尤力求敏捷辦確以期無負各界之主托並於中外各通商巨埠設有代理之處以便往來匯兌金銀行發行之紙幣無論與何時皆日本銀行發行之兌換券相同而可按日兌換本面券額之數目換兌

歐洲大動亂

●奧軍爲義軍所擊退
據義大利來電云奧國軍隊在奧義國境攻擊義大利軍隊反被擊退此役也兩軍多有傷亡最爲世人所注意

●統計德艦損害英輪及貨物之價格
德國假裝巡洋艦維廉皇太子號現已解抵美國紐玻士紐斯埠掩留該德艦之海賊的行爲因之一併終結此自開戰以來該德艦加害英國輪船及貨物估價計七百萬磅雖然較之英國現有之輪船及英國進出貨物之價格殆不足言

●奧公報否認媾和
奧國公報宣布外間喧傳奧國企圖單獨媾和一節實係無稽之談毫不足信

●英政府陸續發行債券
倫敦哽塞士報云自十四日以來英國政府陸續發行財政部債券其償還期限或三月或六月乃至九月不等財政記者評論此事謂財政部陸續發行債券料理戰時財政極爲妥當政府因之當準備應需之財源且不必發行新軍事公債也云云

●法軍投彈攻擊飛船狙擊砲
據安斯達旦來電云法軍之一飛行船投擲炸彈十二枚往北匿踪急用探照燈追之然竟不知所之查該飛行船此次之投彈實係攻擊德軍之飛船狙擊砲者使其大受損害並傷及德兵二名

●德飛行隊投彈於瑞西國境
德軍飛行隊在卑爾聶附近之瑞西國境內投擲炸彈而去聞瑞西政府關于此事現擬向德國嚴行抗議

●英軍在洒巴要塞擊退土軍
據英國官立通訊局發表十四日英軍在洒巴要塞之南擊退土軍此役土軍據塹壕抵死捍禦英軍揮槍及馳突遂擊退之旋將敵軍全線佔領土軍退走安伯西北十七英里之後方英軍死傷七百

●俄艦隊砲攻海峽及砲台
俄國艦隊砲攻勃斯和拉海峽哥拉普崙砲台

●美政府答復德國之詞嚴義正
據每日電報駐華盛頓通訊員云美國政府關於德國之抗議(接濟軍器問題)此次送致同答指詞尤爲嚴厲謂論停運一事並不在中立國應守義務之範圍內若夫制限的規定則決不能聽從

●德奧設計離間無效
據索費雅來電云勃牙利國民向聯合三國甚表同情德奧二國於是驚愕不置意欲離間百方劃策迄未奏效

●奧兵侵入義境旋即逃回
據羅馬來電云十五日晚間奧國兵十五名入義國境內約計二英里旋爲義國稅關吏所發見相互開鎗奧兵逃回奧境杜連知諾

●美國訛傳日海軍暗設水雷
美國流言日海軍在墨國沿岸暗設水雷實係該海軍在達杜爾灣設置浮標之訛傳　(以上倫敦來電)

●俄軍總司令官突遭狙擊
據伯林來電云俄軍總司令官尼哥拉斯大公頃爲俄軍第十軍團司令官希伯爾須將軍所狙擊聞其原因該將軍爲二月十日該軍團在東普麻滋爾湖畔之敗戰向該大公說明是時大公從中批評言稍過激該將軍氣憤不堪竟引手槍狙擊因不成旋即自戕云

●美報攻擊德使不遺餘力
美國各報頃日對于駐美德大使伯倫斯杜爾夫伯爵猛然攻擊就中以大陽報爲最該報曰吾人在華盛頓外交界未曾聞有若德使所爲之驕傲及言論之不遜云云紐約杜利窩報亦云德使故意作此激烈之言論欲令本國召還自己也紐約泰晤西報則云德國之態度無非藐視外交上之禮讓者乎云云

●荷蘭與英協力講究對待德國
安斯的爾丹來電荷蘭克瑞滋塞丁克報載有荷蘭國爲限定德國開戰之三項目的起見且令其保證之現與英國協力講究某項手段　(以上紐約來電)

●法首相在議會之演說
法國首相維威亞尼親蒞議會演說略謂德國自來不知法國魂爲何物輕躁挑釁然今漸悔其非蓋開戰之初德國以爲法國人係毫無統一之浮薄民族詎就實際見之法人團結之强儼如鐵壁赳赳武夫悉是好仇雖德國頗所倚賴之最良軍隊遭之均被擊破此種法軍現在奮奔電掣以從事驅逐德虜之事法國苟欲達目的雖犧牲之上更加犧牲亦所不惜云云　(巴里來電)

東亞之情勢

●交涉延宕輿論鼎沸
中日交涉有漸形棘手之耗日本輿論因此異常鼎沸

●中日鐵路聯絡成立
關于中日鐵路聯絡事宜之協約於十九日由兩國委員互相簽訂

●日本軍器之輸出額
自昨年歐亂發生以來日本輸出軍器計達一億元之多

●青島外事部長返國
青島外事部長船越氏奉政府之命十九日道經下關回京

●戰艦落成
新巡洋戰艦霧島榛名兩艦因現已完全艤裝由船廠交付海軍

●二十四次之交涉會議竟無頭緒
第二十四次中日交涉會議以東蒙問題爲主題中國委員固持前說拒絕日本之要求日置公使反覆說明求其反省然毫無頭緒日使即將當日談判中止回署是以是日會議僅互一小時耳查頃日中國委員之態度未知有如何之原因遽加强硬連日會議殆無進步形勢因之不佳

●舉行即位大禮日期發表
十九日官報發表舉行即位大禮日期如下

即位式　十一月十日

大嘗祭　十一月十四日　(以上東京專電)

●山東胡匪猖獗
山東即墨縣現有大幫胡匪蠭起勢極猖獗山東巡按使因此通飭芝罘特派巡防隊二營令黃萊縣各派一大隊趕速赴勦

●張巡按告退
廣西巡按使張鳴岐因父病呈請辭職

●廣東亂黨行將引渡
廣東革命黨首領江朝霖(譯音)日前被香港英政廳拿獲聞中國政府現向該政廳請求引渡大約准如所請云　(以上北京來電)

大總統令

(四月十八日)

▲策令
周海洲給予四等文虎章此令

廣西巡按使張鳴岐呈據武宣縣知事朱承恩電報丁憂懇請免去本職等語應照准此令

▲申令
直隸巡按使朱家寶呈稱考核屬吏分別舉劾請予獎懲等語定縣知事孫發緒器識宏達振拔有爲應即傳令嘉獎濮陽縣知事周祖訓關心民瘼樸實耐勞應給予四等嘉禾章天津縣知事張錫章才識優長志行純篤清苑縣知事唐景崙才長心細所至有聲邢臺縣知事張書紳勇於任事膽識俱優大名縣知事李豫成幹練老成有條不紊正定縣知事俞爾楨器局深穩措置有方易縣知事尹宏慶通達治体慈著循聲署理縣知事鄭邦浩才具倜儻措施裕如獲鹿縣知事曾傳讓勤政愛民安靜之吏安國縣知事許墉政平訟理輿論翕然靈山縣知事孫毓琇盡心民事緝捕勤能宣化縣知事張繼善穩練勤明庠政畢舉應均給予五等嘉禾章以資激勸已撤無極縣知事程福海行止不檢縱丁需索已撤盧龍縣知事劉修鑑罰款甚多延不榜示內涉及犯贓情事應即先行褫職並提交法庭訊辦其已撤署河間縣知事張延藻縱犯私逃巧於掩飾著交文官高等懲戒委員會從嚴議處餘如所擬辦理交內務司法兩部查照此令

令

內務司法兩部會呈准文官高等懲戒委員會議決代理雲南賓川縣知事沈從賢著照所議即行降等以示懲儆此令

茲制定電信條例公布之此令

要件

地方自治試行條例施行規則(續)

第二章　自治事宜之調查

第十條　縣知事爲前條之調查時應就各種事項依左列各款造具清冊
一　事務之種類
二　創辦之年月日
三　現在是否繼續辦理如係繼續則辦理者之姓名年歲籍貫及履歷
四　該事務所需常年經費之數額
五　經費籌集之方法及基本金之有無
六　事務之成績

第十一條　除現由紳董辦理之公益事宜須由縣知事依前條之規定分別造具清冊外並須依左列各款造具地方公益事宜一覽表
一　屬於衛生者　現辦某種事宜或曾辦某種事宜或向未舉辦
二　屬於慈善者　現辦某種事宜或曾辦某種事宜或向未舉辦
三　屬於教育者　現辦某種事宜或曾辦某種事宜或向未舉辦
四　屬於交通者　現辦某種事宜或曾辦某種事宜或向未舉辦
五　屬於農工商者　現辦某種事宜或曾辦某種事宜或向未舉辦

第十二條　縣知事於從前已辦自治地方應調查其有無公款公產或地方公益捐並其現存之確數列爲清冊其從前未辦自治地方而有公款公產歸紳董管理者亦同

第十三條　從前已辦自治地方所有公款公產或地方公益捐現在由縣知事管理或徵收者不問現供何種用途應准前條之規定詳細查明開列清冊

第十四條　無論從前已辦自治或未辦自治其有私人因地方公益事宜捐助之財產合於地方自治試行條例第二十九條之規定者應由縣知事依左列各款詳細調查開列清冊　(未完)

慶　本園開演　劉俊峰　小福仙　白水　王拉　紅子　月明珠　全翠　呂春輝　范永慶　王少峰　南天　第一最元　紅　秀　最優　擇一鳴　停晚　宣告脫離

民國要聞

擬派陸公使參賀日皇加冕

日本大正天皇舉行加冕之禮為期不遠在日本為極尊重之典禮隣交諸國例須致賀我國自應隨例辦理刻聞有派駐日公使陸宗輿屆時參加觀賀云

各省縣佐缺額一覽

添設縣佐以為轄境過廣及交通不便縣分之補助久經申令幷經內務部通咨各省將應設縣佐之地點詳細勘定附具略圖及說明書咨報在案茲聞此項縣佐之缺額除新疆黑龍江貴州三省尚未勘定咨報外其餘各省應設縣佐缺額已咨報內務部者如下 一直隸四十一 二山東三十七 三山西三十五 四河南四十四 五江蘇十八 六安徽三十 七江西四十三 八浙江二十二 九福建三十 十湖北三十四 十一湖南三十六 十二陝西三十四 十三甘肅四十八 十四四川五十六 十五廣東二十九 十六廣西三十五 十七雲南三十七 十八奉天二十六 十九吉林二十四

政府之注重移民政策

近來政府頗注重移民政策蓋以內蒙地方遼闊荒地甚多移內地之民前往墾植不惟有利於人民之生計又得藉以鞏固邊陲聞最近之籌議已決計將直魯豫鄂四省人民酌為移往其入手辦法則擬定設一籌辦移民事務處附屬於內務部以籌備一切進行事宜由直魯豫鄂四省調查各該省人民志願移往者造具戶口表冊呈報中央由內蒙各處都統辦事長官等調查各該處內地之民移往是否適宜至遷移經費應需若干或由中央籌措或由直魯豫鄂分別担任由財政部總長計議云云

某政客之靖肅樗蒲語

昨據政界某重要人員談云自民國肇基以來國中人民無貴無賤除溺情聲色之外則賭風尤日形昌盛刻下大總統萬日時艱熱心嚴禁國民之賭博業已明降諭令督飭各地方官嚴行禁絕苟有犯者重懲勿貸夫曠時傾家敗德喪品其毒烈於酒色大總統出示禁止之固屬當然之舉也雖然以余觀之此次風行雷厲之禁令只不過懾一般下級人民而已至於權勢赫濯巍然高級之官僚則其禁令絕不能有何等効力也苟如是則依然不免竊鈎者誅竊國者侯之誚是雖然禁一如其未禁耳往往有權門巨室與其大門之外或軍人荷械而鵠立或警吏負鎗而守門然而沈沈華屋中腰勳章肩金鵠無晝無夜叉雀呼盧效劉裕一擲百萬者豈少哉亦孰敢過問耶故苟欲為拔本塞源之計必先於斯等權貴門庭實行勵禁最為切要若徒聽其自慚自悟念其國家大員姑惜情面只用空言戒諭使其翻然自悔痛改前非余知斯等權貴積習成風終難望其有克凛冰淵之一日也設嗣後斯等赫赫權門大僚敢有犯禁者大總統即之立即褫其顯職并加以重罰或付諸刑章上級者既懼威而歛手故態不萌則下級人民自不勞三令五申悉行望風而相戒矣云云

將頒明令召集國民會議

大總統於十六日午前有簽押密封三件特交政事堂徐國務卿據聞均係飭議呈覆之要件內有特提儘前召集國民會議預擬之申令一道聞係內史監阮斗瞻所起草俟政事堂核覆當見發表其餘未詳

裁厘加稅之動機

前清時因籌辦軍餉創立厘金制度本為一時權宜之計其中積弊叢生為害商旅久為政府所洞見止以此項征收為入欵大宗且關於抵押外債問題故屢議廢止而卒未果行茲當整頓關稅之時周財政總長對於裁厘加稅政策已通盤籌算決計實行其中可以施行無阻之原因實以所抵押之外債僅一千五百萬兩關稅徵收若能加至值百抽七五之數便可增至四千九百萬兩對於外債之抵押絕無何等危險並聞周總長已向各債權國預議兩次頗得外人贊成之意云

農商部附屬之機關

農商部一署自表面上觀之似係最簡單之衙署然其內容亦非常繁盛雖不能比肩於財政交通等部亦可與海陸軍部相埒即以附屬機關而論該部有十八處之多為他部所未有亦可見其闊綽矣謹將其附屬機關列表於後 一第一棉業試驗場 二第二棉業試驗場 三第三棉業試驗場 四第一林業試驗場 五林藝試驗場 六農事試驗場 七農政專門學校 八觀測所 九地質研究所 十駐美賽會監督處 十一權度製造所 十二商品陳列所 十三勸業場事務所 十四工商訪問處 十五東三省林務局 十六樟範墾牧場 十七西山種畜牧場 十八安徽石門山畜牧試驗場

四年度各省收支概算之查定

民國四年度預算其收入支出表冊除邊遠數省外業經送齊據聞財政部對於各省收支槩算之查定由周張總次長督率之下異常迅速所有直蘇皖贛鄂湘川魯晉閩奉吉豫浙秦粵十六省之查定預算已將次竣事支出項下各省軍事費及行政費總額計一億零七百六十八萬六千二百八十九圓其收入項下共為一億九千四百零五萬零二百二十二圓收支相抵尚有八千六百三十六萬三千九百三十三圓之贏餘云

籌辦模範桑園及蠶業講習所（浙江）

浙省絲業開東南實業界之特色僅就省垣之緯成公司一家論去年出貨已達八十萬元純利金在三分以上其成品較滬上近年新流行之各種外國花緞有過之無不及蓋價廉而又耐久挽此漏卮功寔不尠餘亦蒸蒸繼起該省絲業發達足覘一斑近聞金華道尹沈翰生復擬極力倡導期從推展特行指飭所屬蘭谿永康等九縣各就官荒山地劃定畝分開一模範桑園一面並派自治委員會同平民習藝所長就近組織蠶業傳習所以促絲業之進步其支出預算業經具案詳省核准赴即可開辦云

德化土匪之猖獗（福建）

福建德化土匪滋事蔓延及於七縣前經護軍使派遣本署參謀長賈文祥為七縣剿匪總司令官並辦清鄉委員率軍分隊進剿匪稍斂跡今賈司令以軍事會議返省護軍使除委副官長集敬生暫代其任前月三十號有土匪數人挑運私鹽四擔至永泰縣售賣中途為鳳頂鹽務分卡緝獲除得私鹽充公外並名苛索小洋三十角土匪等不允互相爭持卡員遂咨請駐扎該處警備隊將土匪四人綑送永泰縣懲辦詎有匪黨報知蘇億親率大股土匪前來將鳳頂鹽卡縱火焚燒存鹽被搶一空警備隊及鹽緝隊赶至救護被擊傷二十八人斃四人又永春縣本月一號突有德化土匪八十餘人竄入離縣三十里之上林社將該社牲畜衣物劫掠一空并將附近之鹽倉放火焚燒槍斃司事巡緝隊兵三人及駐紮該處陸軍趕至匪已遠颺又尤溪縣界二十八都於三號晚突有頭纏黃布之土匪三百餘人各持快槍往襲該處官兵行營幸官兵知風早作預備激戰三十分鐘各傷十餘人土匪擊斃二人及天將明匪始退去護軍署據報前來因復令賈司令星夜遄往該司令奉令請再添派機關槍隊一連砲兵一連過山砲三尊快槍二百枝子彈十萬顆隨帶前往此去不知能將土匪盡行撲滅否也

破獲鐵血猛進團（安徽）

上月二十五夜皖省探訪局在西門外地藏菴及城內黃公祠破獲黨人機關曾見報端茲悉所獲首犯為鄭良友（浙江人）陳友魁陳錦榮（江蘇人）又同時拿獲嫌疑犯和尚二名一名常存一名慈立及向住黃公祠之方某李某王某等（湖南人）共計十三名當場搜出鐵血猛進團皖支部偽關防一顆偽委狀名冊各一束手槍數枝炸藥數瓶子彈數百粒經軍法處審訊後該犯等均已供認不諱并稱係受張孟介委任來皖謀刺重要人物總機關設立上海皖省南北各要地皆設有分機關約期舉事等語又上月三十號西門外寔隆庵左首荒地磨基前遺有拆卸快槍三桿亦經該局查獲三十一日警察廳探員在招商輪船上又緝獲李汝卿一名（湖北人）聞係此案內之要犯亦解交軍法處併審

四年度預算虧欠之彌補法

四年度預算經財政部繼續查定除收支相抵外不敷之數尚達二千六百萬元之巨聞於此項虧欠如何彌補經財政周總長迭與吳主計局長商榷辦法已略決定日內即呈大總統核奪据聞其大要如下（一）核減各省支出各欵 各省支出欵目據預算額共計一億五千一百一十餘萬元平均以九成核發約可節餘一千五百萬圓之譜（二）中央政費竭力減縮每月以四十萬元為標準年可節出四百八十萬元（三）增益稅欵收入 現試辦之各種新稅通飭各經徵機關認真整頓預計比預算原額平均加增一成即可多入六七百萬元之數

中小學與兵式體操

教育湯濟武總長以徵兵制度軍府屢經提議不久即當實行若不先事籌備將來難收効果擬於中小學校加兵式體操一門並將普通戰術編入於教科書俾一般青年學子咸具有軍事之知識軍人之資格以為將來實行徵兵之準備云

湯總長不滿意裁減教育經費

近來減政之說盛行對於教育費亦有裁減之意教育湯總長大不謂然常對人云教育一端陶鑄人才之起點年來軍書旁午遂令學務一落千丈現在人心敗壞國勢凌夷其咎則由四維不張所致亟宜修明禮教以正人心而息邪說豈容因噎廢食自陷敗亡此所以教育經費未能裁減也

周總長清理官產之分期辦法

周財政總長以各省所有官產經清查大概其價值頗巨若清理得宜既可調劑目前竭蹶之財政又可形成將來確實之財源唯整理之始極為繁難似宜分期辦理俾易進行籌議之結果已決定分為三期並擬定辦理之順序如下（一）第一期特派專員或委員由各省財政廳長對於各官產詳密切實調查並分別可否變賣以憑核辦（二）第二期將各省可變賣之產擬定妥善辦法分別變賣以其收入充整理財政之要需（三）第三期將各省不易變賣之官產妥加整頓並將所有各官地官荒分別佃租丈放以期每年由此可得適當之收入

統一國語之先聲

教育部自讀音統一會製成注音字母後已呈至政事堂鑒核茲悉徐相國特以讀音一事自應統一而國家語言一節尤關重要向因中國地廣人衆卯山左與山右者言語已經不通而北方與南方語言更屬互異好在文字皆同即不難謀以統一辦法故擬於讀音以內加以統一國語一項昨已飭知教育部切實核議按此節傳聞果確誠於教育上有絕大之關係尚不知該部如何辦理云

公府支給學生津貼之預算

超甲等留學生分部以後分別給予津貼由大總統捐廉支發署見各報茲聞公府庶務司現製定預算此項津貼每月須一千九百餘元其現在已有差務者按照履歷另開一單暫不給津云

徐恩元兼代審計院長之原因

審計院院長孫寶琦自入政局以來頗為大總統所倚重嗣因外交卸職改授審計院長當時即擬政務稍暇回浙江原籍藉故未克成行日前以該院一切省釐慕惟到院伊始諸待整頓事宜漸次就緒曾呈請大總統准假南旋因一時未能回京并請以副院長徐恩元暫行兼代此昨日大總統所以以命令發表云

防疫病院設立之內容

本年入春以來寒暖不時暴風淒厲故內外住戶頗聞有感受時疫之症候而殺人最厲之猩紅熱亦時四出與人為難內務部當軸為慎重生命起見曾呈請政府設立防疫病院以便檢查而資救濟因迄無相當房屋可作此項病院之用故久未成立近聞已賃東四牌樓十條胡同房屋派員赶即修理以憑應用一方由內務部派金城君為籌備防疫病院總辦大約不日即可開辦矣又聞是項醫院一面為疫症之治療一面為預防之研究內務部已呈明分設四科掌管診斷預防檢查消毒諸事他如接種痘苗製造血清均為該院專營事業將來研究有成行銷各省於全國弭疫前途尤多裨益此項開辦經費由市政公所工巡捐欵項下設法騰挪先撥銀二萬元以應急需至經常費用每年約需銀四萬元則由內務部列入四年度預算覈實開支云

蔡乃煌參案之結果

前清江海關道蔡乃煌侵虧公欵經前度支部奏參民國二年四月間曾據上海商民陳作霖等電稱蔡乃煌前在滬關任內經放商部生息之欵本為維持中外信用且有商號物產抵存現領事團已將公欵交還其中欠戶證券悉屬相符足徵當時救市恤商並無侵虧累等語當經財政部函請前國務院核示嗣准前國務院函覆蔡乃煌前在滬關任內經放商部生息之欵既據該商等電稱係為維持中外信用救市恤商並無侵挪虧累應由財政部查核備案民國三年二月間復准前國務院鈔交陳作霖等原呈並據分呈到部請予立案該部當以該前滬道蔡乃煌貸放各商押欵正值派員清理滬關公欵尚未就緒原呈請將該前滬道蔡無虧挪實情由部立案一節應俟押產清理竣事再行核辦函覆國務院轉呈並批示該商等知照各在案茲開財政部昨據清理滬關公欵處查覆屬實已為轉呈原呈署云現據清理滬關公欵總辦陶湘詳稱上年三月間准前江蘇民政長函奉國務院飭查前案並於六月間准江蘇巡按使函據委員曹元度朱鍾麒查覆檢閱蔡前道任內經手各項欵目交代清冊所有經收稅鈔藥厘以及支解各欵暨出使經費各國賠欵四國洋欵常洋增稅各項細數均屬分別開列詳細查核尚無虧挪之處復經檢查點對清冊內載正雜各項存墊相抵共應交庫平銀六百二十五萬四千六百二十四兩零除前兩江總督奉撥江北災賑暨各公司借欵抵現[illegible]閏號東及裕蘇官錢局等戶押借銀[illegible]外實現銀一百五十五萬九千一百三十六兩零所謂銀欵亦屬符合等情前即彙案核明還報大部各等因遵查辛亥九月滬道公署被火案卷燬失不少幸蔡前道交代各冊當時設法取出統計各冊數目尚無不符徵諸輿論亦無間言江蘇委員曹元度等所查並無虧挪暨商董陳作霖等之代為剖白均屬實在情查蔡乃煌任內借出之欵以源豐潤為最鉅業經清理完結由部呈奉批飭在案自應就此結束以清案牘詳請鑒核等情到部所有前清江海關道蔡乃煌經手各項公欵飭查詳覆尚無虧挪緣由理合呈請大總統鈞鑒謹呈四月五日奉批令准予備案矣

小說

恨海潮(十九)

願事情有難望諸兩全者 從女士之意 則辜負他人 違背女士之命 未免又對不起女士 辜負他人 則實爲爽約背盟之舉 爽約則無信 背盟則無義 無信無義 何以爲人 女士又何所取此無信義之夫 俠貞聞言 心中狠爲傷心 然而不好意思露出來 含笑說道 妹々不知兄已往之事 出言冒犯 多有得罪 妹々決不願意 使君陷于不義 然而妹也不願意 移己之愛情於別人 說至此 臉上不由頗爲凄慘 兩手緊握英齋之手 英齋當時也不免少露點兒女之情 心中爲之黯然 待了一會兒 姑娘退出 過了幾日 俠貞狠爲鬱悶 日日盼毅菴消息 無奈毫無音信 一日晚間 自己正在思索自己兄長 恍惚之間 忽見毅菴形容慘淡 走將進來 說道妹々自愛罷 哥哥走了 俠貞聽罷 不覺毛髮悚然 回頭一看 不見踪迹 不覺一驚而醒 自己想道 莫非我哥哥有意外之憂罷 要不然 卽是我思念過切 結此妖夢 自己越想 心中越疑 一夜未曾安眠 第二天起來 自己如醉如痴 深恐自己哥哥 有意外之變 光陰迅速 轉眼又至陽春 光漢忽從廣東回來送信 言毅菴已死 俠貞聞報大驚 心中哀痛過甚 竟至昏暈過去 可巧英齋走來 俠貞遂將毅菴戰歿之事一提 英齋狠爲傷心 坐了一會兒回去 遂賦詩二章以哭之 詩曰

誓吞胡虜復中原 甘擲頭顱保國魂 壯志未酬年不假 茫茫天道復何言

如虹豪氣壯山河 百世流芳名不磨 愧我無才難負驥 時艱未預負公多

後自己又親書聯語以輓之 聯曰

是大漢偉人 胡一去不來 空教悵望江天 白雲失色

我平生知友 僅七月相處 竟爾悲歌殲露 黃土無情

第二天英齋特至俠貞家中 致禮祭奠 爲毅菴招魂 禮畢而去 俠貞自幾經失意之事 覺人世淒涼 毫無樂趣 自己暗想 既不能與英齋 結爲良緣 一人在家悶居 亦殊無意味 遂將家中東西 歸着了歸着 到別處而去 並致英齋一信 信中畧言

英兄足下 俠家遭不造 手足傷殘 今後當爲伯氏復仇 他日苟能手刃仇人之首 奠諸墓前者 夙願償矣 今卽就道 不及與足下話別 洵不願與足下話別 恐增臨別之痛也 天涯地角 後會難期 惟遙祝有情人之早成眷屬耳 臨穎匆々 不盡欲言 俠白

英齋得信之後 茫然不知所以 急到俠貞家中一爲訪問 俠貞早已動身 屋中景況淒涼 不由長歎一聲 回自己局中而去 照舊辦公 一連數日 自己心中亦頗覺不爽 心思沈悶 一日偶至街頭閒立 借舒鬱悶 忽見一人身穿破衣 類如乞丐 而別有一種英爽之氣 露於面上 心中暗想此人非常人 何不一爲救援 遂招呼曰 兄臺何一貧至此 那人見英齋英姿颯爽 不由由羨生愧 連忙答道 鄙人落魄江湖 與乞丐爲伍 何勞明公下問 英齋一聽那人言談不俗 心中更爲佩服 遂安慰道 淮陰受辱少年 子胥乞憐漂女 才人不遇 千古同然 倘祈達以處之 榮何足喜 辱何足悲 那人道 鄙人流落於此數載 自謂終身無知我者 不圖得遇明公 賞鑒於風塵之外 加以救援 生我者父母 知我者明公 鄙人雖非淮陰國士之才 而必思有以報之 英齋道 同是異鄉羈棲之客 當下一問姓名 原來此人姓武名師文號振奇 廣西人 早失父母 膂力過人 幼時不甚喜讀書 且好飲酒 不善整理家業 以致家道日落 後來各處飄流 幾無定處 自己因不得機遇 心中不勝憤懣 常向人說道 人生與其脅肩諂笑 鑽營于巨紳大夫之家 不如市井佯狂 與屠狗者爲伍 旁人見他衣履不齊 雖言語非凡 亦不免輕視 此亦係世態炎涼 人情常態 自無足怪 當下見英齋衣裳楚楚 不想毫無倨傲之氣 于自己身上反殷殷相問 (未完)

廣告

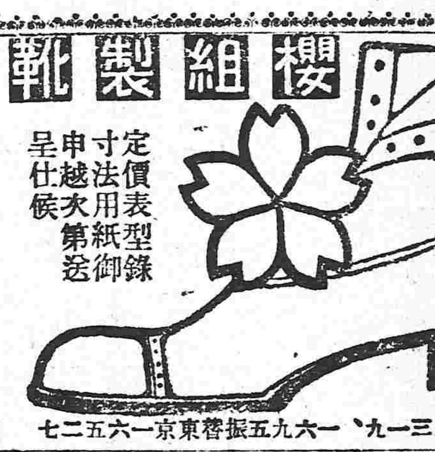

櫻組製靴

定價表 寸法用紙 御申越次第送呈仕候

東京市麴町區八重洲町一丁目一番地 合資會社 櫻組製靴部

電話本局二三一九、一六九五 振替東京一六二五七

善治目疾 効力卓著 用法簡易 不痛不癢

井上博士 ロート 老篤眼藥 メグスリ

爲拭目之用備有消毒藥布及新式點眼器 定價大瓶卅錢 小瓶十錢 有名各藥店皆有之 本舖 東京 大阪 山田安民藥房

本行除照一般銀行例辦理一切外尙注重各項事宜如左

一所有辦理存欵務以親切叮嚀爲宗旨
一凡放貸及匯兌事宜務主簡捷以餉顧主
一凡放貸將各種公債票爲抵押者息率格外從廉
一凡各種公債票照市價從優交易
一兌換金銀小洋事宜照市價格外公道以廣招徠

中日合辦 正隆銀行

總辦 安田善三郎 大連大山通 電話長六八一番

旅順鯖江町 同分行 電話長一一五番
營口元神街 同分行 電話長二二二番
奉天小西關 同分行 電話長日二五二番
長春東斜街 同分行 電話清一七番
開原大街 同分行 電話長六一〇番

山口運輸公司 大連市監部通

啟者本公司於鐵路省神戶設立有歷經年 尙代客轉運貨物均各糧石繼後北滿令司振興敝公司特於大連開設門面以及本站有支店祗因牛家屯站櫃頗街內於遙遠以辦事往返不諧君致便是此今在營口老爺閣街重新設立門面至於各城運送貨物上下均近甚順妥遠皆可易辦如蒙賜顧請爲面議

支店出張所在地 長春、公主嶺、四平街、開原、鐵嶺、奉天、遼陽、牛家屯、西營口、旅順、

左開各支店設在專用鐵路枝條 長春 公主嶺 四平街 開原

本香皂可謂占東洋首位之理想的香皂係本諸學理加以經驗精工製成不特上流社會諸大君子樂爲用之卽各界人士亦無不交口稱贊愛用不置 其品質優美氣味之芬芳形式之秀雅如吾

新都之花香皂者

誠爲絕無而僅有用之一次實有勝於入浴數次之効其去較污穢係爲本香皂之特色自不待言卽就經濟而言之亦滌沐諸浴數次之價爲廉也諸君何賞之用

總經理 奉天 怡信洋行

守田寶丹

時屆夏令 衛生者注意

惟有預備良藥以免受疾之虞耳、吾守田寶丹切効天下無匹推爲第一發售的眞牌、能僻除邪惡、防遏瘟疫、中暑中寒、霍亂、吐瀉、宿醉、宿食、不消、身體倦怠、頭痛、腹痛、心痛、疝痢、泄瀉、痧症、船車暈、蜂蝎叮螫等無論男婦老幼或服或敷咸能立愈、惟市上無耻之徒假冒寶丹名目繁多若荷兩物比較賜顧者、自有鑑別也、其演說、談論、旅行、操演席燕等皆必携帶之妙品也賜顧者祈認明東京下谷區池之端仲町二十七號守田治兵衛並守田寶丹四字等應不致誤

發售處 守田治兵衛 東京下谷區池之端仲町

寄售處各地各藥房及雜貨舖

奉天志仁堂官准專賣雙層化積膏

本堂於早年發明新法創成特別雙層化積膏一種功效神速不乘與同現已賜銷近遍三省遠達京都北洋各處共有二百餘家非實效實驗斷不至此此膏專貼男婦氣滯血積寒積食積心胃疼痛胸膈脹滿氣逆不舒噎膈反胃氣臌水臌癥瘕痞塊痢疾泄瀉腎腰筋骨疼痛手足痲木男子疝氣腎囊潮濕婦人經脈不調經前經後腰腹疼痛赤白帶下子宮寒冷久不孕育並治小兒乳食疳痞虫積偏墜等症貼法先將膏藥烤開一張將紅藥面撒於膏油中間貼患處次再烤開膏藥一張將白藥面亦撒於膏油中間附在先貼之膏藥背面上卽是雙層貼法所以先用紅藥面爲引入肌膚之先鋒後用白藥面爲接應驅病之督隊兩張加貼似如聯軍進行則協力齊攻搗其巢穴方能操必勝之權所謂用藥如用兵醫法亦如兵法之云爾此膏收効甚速少則五六日多則十餘日不但積消聚散而且健脾衛生誠膏約中妙品也

各省代售處

天津隆泰和 山海關永順和 吉林印書館 卜魁慶泰興 城廠公悅成 錦州府益興公 奉化富盛泉 岫彰復元公司 復州益盛厚 鐵嶺福合盛 東平三文達 營口義興成 法庫廳廣玉昇 西安縣增福盛 綏中福隆成 熊岳廣順利 遼中萬聚長 海龍永興東 呼蘭興發源 阿什河復興永 新立屯德源厚 莊河晉陰厚 金屯廣裕湧

西豐福長泰 前所興盛德 本溪德慶長 海城同春茂 廣寧世興德 公主嶺福德昌 遼陽天合正 安東豐泰益 新民府福賜生 長春文萃堂 昌圖萬發和 大連信成湧 牛莊天合福 蓋平恒昌德 雙城天德興 寧遠東興長 西豐永和順 洮南阜山峻 遼源天增東 朝陽鎮芳齋 新兵堡東和長 臨江東和長 赫爾蘇湧源居

長甸河復榮昌 五站富盛通 千金寨萬豐源 開原豫學長 八面城順興當 西豐縣鴻源湧 鳳凰城恒意德 懷德大順昌 撫順天增源 義州寶增湧 山城子興盛源 大孤山長興德 寬甸安公順盛 鎮安世興德 金州廣盛義 通化東和興 通化源興東 伊通州復興湧 前衛東福盛永 盤山德隆永 大東溝德興永 新城德慶福 清河門義盛興

北京工商部註冊准予專賣奉天民政長備案嚴假冒警察廳佈告取締僞造倘有假冒從重懲辦

奉天老萬德堂中外馳名

本堂開設大南門裡門面業經醫學立案支號北京總廳醫官考方驗藥批准立案民政部註冊

▲世傳參茸百效丸 此丸當治腎水不足遺精陽萎不舉腰腿疼痛精冷精清不能种子等症每盒壹元貳角大盒五元

▲秘製止嗽一點丹 此丹當治肺經咳嗽痰喘傷勞咳嗽氣虛痰喘咳嗽帶血等症每付六角每封五元

▲崇門參茸虎骨酒 此酒當治筋骨痲木腰腿疼痛半身不遂口眼歪斜腹內寒積疼痛不止等症每瓶四角每大瓶二元伍角外城大瓶三元小瓶伍角

▲神效婦科補血丹 此丹當治婦女諸般虛勞傷嗽午後發燒兩脇膨脹經水不調赤白帶下崩漏不止腰腿疼痛子宮虛冷經閉不通等症每盒一元貳角大盒伍元

▲平胃安痛化積丸 此丸當治男婦胃脘不舒氣滯疼痛五積六聚遇寒卽發如服此藥[illegible] 每付五角每封四元

▲癖疳兩種龍金水 諸般癖症疳毒無論輕重一擦[illegible]

▲頂上虎骨熊油[illegible] 此膏當貼筋骨痲木腰腿疼痛腹內寒積小腸[illegible] 每貼三角每大貼伍角

▲秘製五寶[illegible]丹 此丹當治五淋白濁楊梅下疳魚口便毒 每盒六角以上諸藥言無二價足[illegible]

各省[illegible]

[illegible] 大連協茂盛 昌圖府萬發合 開原廣聚昌 [illegible]

奉天大南門裏 各埠銀 各種紙張 雜貨 光明洋行

花顏水

皮膚令人之外貌　最易遷變　雖生成美麗嬌容　若任皮膚自成粗陋　非獨不得維特原之有美　且不能發揮天性之美　皮膚之關係於美醜有如此也　常聞世間自嘆其容貌醜陋者　實屬不稀　此又人生最大之遺憾　茲有日本皮膚科專門大醫小島先生　多年研究　自出心裁　發明一種良藥　精製而成　美容藥水名曰美容藥料**花顏水**　僅以數滴滴入洗臉水中　或注入大約數倍之清水　該盆內之水即逢變水而變色如乳　其馨馥郁觸鼻雖鮮花如玫瑰與蘭花亦退一步且合衛生　專治皮膚所發小瘡如面皰　雀班　粉刺　酒刺　汗疹頑癬　煙氣　紅點　晦色　油光　瘰癧　等諸種討厭之物　凡老幼男女習可使用此**花顏水**均得轉醜成美　美容藥料**花顏水**特色　最能完全皮膚乃成色艷使姿容倍極光耀　足稱最上妙品請試一瓶以證本藥房之言之不謬

花顏水發售本舖　大阪清水谷西之町　順和堂大藥房

經理所　奉天 大德生藥房　遼陽 天錫成洋行　安東縣 井上誠昌堂　長春 興亞大藥房　吉林 五洲大藥房　哈爾濱 長壽堂大藥房　營口 鑫盛湧　大連奧町 華西大藥房

花顏水藥價　大瓶大洋一元　中瓶大洋五角　小瓶大洋三角五分

花顏水到所各大藥房與大洋貨舖均有代售

官准　註册　老牌

紅色　戒煙丹

奉天光祐商行藥房監製

鴉片嗎啡之害孰有過於今日者哉方今中國受鴉片嗎啡之毒者死亡相繼因毒氣之所致然亦未悉救命之方也夫救命之方安在耶本藥房所製之紅色戒煙丹緣本戒煙丹係著名醫生所煉製每日服數丸連服數次確能剋除鴉片嗎啡之重癮且不生他種毛病而身體自見强壯以此之故而中日兩國官憲均認可專賣自去秋開市以來已銷售甚多活人無數代售處各地皆有現在銷數日進不已且本藥妙處能避寒能去暑能去他病故得各界歡迎此次本藥房爲擴充營業起見擬在各地再招徠代售處若干家無論遠近均可交易酬勞從豐一切辦法可以函訂外城函購本藥者應先寄下藥價迅即將藥郵去郵費由本藥房自備各界諸君易認牌號與本藥房相周旋焉

注意　凡欲銷售本藥者或爲本藥房之分行或爲一手經理之代賣店均隨尊便如有攜帶本藥赴各埠售賣之人當特別加增酬勞與以最大之利益請嘗試之

奉天十間房　**光祐商行大藥房**　日電話三百七十一號

大連豐部通　**同分行**

PORTLAND-CEMENT　REGISTERED TRADEMARK　ONODA CEMENT CO. LTD. DAIREN BRANCH-WORKS　小野田洋灰大連支社

大連臭水屯泡子崖

小野田洋灰公司大連分行

關東都督府　南滿鐵路會社　賞用

本分行每年製造數　百萬餘桶

總代售處　三井洋行

養腎內補丸

定價　三十日分 金貳圓五十錢　十二日分 金壹圓十二錢　五日分 金六十錢

定價　三十日分一打 金廿五圓　十二日分一打 金十二圓　五日分一打 金六圓

▲**延壽堂大藥房**　總行 奉天鐘樓南大街　分行 奉天鐘樓北大街

人生於世以身爲主身體强則百事可作身體弱則一事難爲可見身體之强弱一生之榮辱係之矣所關不甚重哉然往往人多失於檢束或思慮過度心血受損或讀書過勞腦筋受傷或用力過分害及四肢或放縱情慾虧於腎水倘於此不求保養之方實難期有健康之一日本主人心存濟世不忍坐觀是以博採東西醫理悉心研究數載始得病是之眞諦遂一治養腎內補丸聊作救人之寶筏藉諸以供斯世也夫是藥均係眞正材料効力甚大有病者服之固有除沉痾之功即無病者服之常更臻健康之効如先天不足氣血兩虧神倦體疲腰腿酸軟胸膈膨脹脾虛胃弱氣短痰多勞傷失血下元虛寒陽痿不舉精薄無力手淫失精調養不良其他諸勞百損五勞七傷等症無不奏效如神諸不信者嘗之試知余言便之不謬也

▲**各埠藥房出售**　分行長春城內北大街　分行大連市伊勢町

双美人牙粉　双美人洗臉粉　双美人香粉　總經理　營口　寺庄洋行

双美人化粧品總批發　大阪·東京　中山太陽堂

有如是者

膚爲人体障身之物初生之兒覗其膚而知其壽爲膚之衛身計有

双美人洗臉粉（クラブ）

齒爲口之守備兵且爲一身之保障故槍不足以護身劍者不足以障身縱齒之潔者其身始安因此有

双美人牙粉（クラブ）

各處洋貨舖藥房均有寄售

票匯電匯　中國電話一九四號　日本電話四十八番

▲西關大什字街南路西屯藥局對門　本院主人

保險代理　橫濱火險公司　總行 大連大山通二十七號 電話六〇一番　分行 長春・大阪

東三省新聞

▲奉　天▼

●未來之鎮安上將軍

據將軍行署確息上將軍張金波氏自顧七十老翁何堪肩此三省軍旅重任前茲節請引退最後當承中央答覆中日交涉未結正賴維容坐鎮張思無形所請另簡賢員接替之處一俟交涉行將解決而東三省軍隊議約就緒再遂初服等因現在經波老竭力維持各師長奉承命令戎行輯睦中外相安是以復申前請繼其後者聞張師長雨亭已允任命將來一去一就可蟬聯發表云（伯）

●派員與議徵兵大會

中央政府現以交涉不日解決內則弗失主權外則仍敦輯睦雖友邦顧念脣齒隣誼化干戈為玉帛在我於此和好中亦宜力求自立以期無負人國維持東亞和平惟自立之道首在兵強而兵強尤不可不斷緒徵兵進步黨前上條陳對於徵兵意義言之甚詳應即在統率辦事處開一徵兵大會以徵取各省意見臨時會長由段總長充之五月一號前各派曉暢戎機一二員前來列席與議電知到奉故張上將軍刻已派定張成秋參謀陶治平副官不日首途云（伯）

●金融轉機

紙幣兌現為一般商民謀利之數加以近來中日交涉吃緊謠言頻興幾有不可收拾之勢前經巡按公署出示禁止一般商民似不敢以新幣悶加壓制計前半月每日兌現三十萬元近日大有轉機聞所兌不過一萬餘元（少）

●女錦支路興修迅速

錦縣女兒河至錦西沙鍋屯向無鐵路輪運煤斤諸多困難前經羅羽唐集貲請求交通部准築一女錦支綫鐵路當經部員孫玉祺會同按署委員查勘並無何等障礙報准修故近經羅君以洋五十七萬有奇買安沿路各地業於一號開始修建據馬朱兩縣知事覆陳張按臺謂購取民戶地畝均因代價支拂公允無阻至遲在六月初旬必克竣事云（伯）

●飭禁位置冗員

財政廳長昨通飭各稅局長謂部令限制綦嚴冗員亟宜裁減各局長對於用人務要切實斟酌不准瞻徇情面祇可因事擇人不能為人擇事請託關說禁令皇皇如有貪緣濫竽一經發覺立予懲撤非好為此不情之舉乃部令不稍寬假故也云云

●學界勸募內國公債

商會勸募內國公債開會集議一致贊成業誌本報現聞學界鉅子日昨經教育會長李鐵珊邀集到會者有工商校長孫筌舞孫鍾舞師範宋校長第四中校白校長公立法政校關校長蠶桑校張校長等一時詢謀僉同竭力提倡進行觀此可見第二次公債募集不難也（伯）

●試驗委員暫緩舉行

巡按使張貞午氏前以奉省學務辦理不善曾擬定試驗委員會章制咨明教育部立案並飭令謝主任實行組織該會昨聞公署奉到教育部湯總長文謂此項章程雖屬法良意美未覺近苛實與學生進步大有妨礙仰即從緩實行現在張按使已飭知各學校一體知照矣（冠）

●商請加派監繩員

清丈莊地一事已經巡按使咨行內務部轉商總管內務府大臣准以上則每畝七元中則五元下則三元併入官地清丈局內派員丈放等情已誌前報昨據個中人云孫幼谷局長商請巡按使擬以南北西三路每路暫派監繩員二員先行馳往地試辦俟該員等到地各佃戶無反抗風潮再行加派云云張按使頗以為然刻正物色人才大約日內即可派定云（冠）

●送匾誌盛

農工兩會前擬送匾於軍械廠廠長向上將軍請飭准予懸掛上將軍許之已誌本報四月十九日上午九時兩會代表均集於農會先事籌備十時出發繞大小什字街赴軍械廠抬匾者前行鼓樂隨之代表等乘車在後一路觀者如堵至則招待員先候於門外相見行一鞠躬禮軍士持鎗雁行立嚴肅整齊少頃廠長着大禮服出神采雋逸與各代表接見行三鞠躬禮嗣由兩會委代表宣讀祝辭廠長親致答詞語頗懇摯既畢行一鞠躬禮而退軍士復向代表行舉鎗禮代表答如儀禮畢攝影招待員肅客入接待室茶點一時許招待員導客入廠中參觀旋假座四海春主賓酬酢盡歡而散計時已四下鐘矣（我）

●咨催領戶

黑省朱兼巡按使子樵氏特咨請奉巡按使署謂黑省海倫黑河訥漠各縣之荒田早經放領各戶有籍隸奉天者去春曾經咨令到段開墾以便早日成熟升科計來墾者寥寥無幾轉瞬春融又值東作時期勢難再緩務希轉行各屬諭知展限本年六月一日截止如再違延定即撤地另放決不屢事姑容云（求）

●投考縣視學之踴躍

縣視學一律迴避本籍其規程業誌本報惟第四條規定由各縣知事及省轄各校長保薦並經示期於二十五日齊赴小南門裡圖書館報到以便查驗考試故保送人員遵期來省投到者已有八十一名將來尚不止此數預卜此項人才將來尚不可勝用（伯）

●批覆嘉獎警長

張按使前據新民廖知事彭報告本街日本回春堂藥舖經華工張順勾串匪人搶去洋蚨四十七元並將日商中村次郎頭顱損傷在逃未獲報由警察長張金聲督警全數拿獲張按察以該警長緝捕此案尚稱迅速當批覆傳諭嘉獎並謂此後對於日僑務須妥為保衛以篤邦交而靖匪擾云（伯）

●節省電費

高等沈梁兩廳長以財政困難司法經費尤為竭蹶查近日各屬審判廳關於統計事項往來詢問均用電報每月所需電費甚鉅特通飭各屬審檢廳自後非有重要事項不得拍電以節糜費（仲）

●王佐卿有志實業

前北路觀察使王乘鈸因越級妄控鄉文官懲戒會按照所控各節議決免任交代回省王遂鑑於政海之潮流日形變幻一片開寶早已無心出岫日前來省廣愛國飯店探北宗旨將欲從事實業果不與朝夕奔走者似尚知幾也（玉）

●派員調查分治委員

各屬分治委員雖有緝捕盜賊查拿烟賭之專責但須解交就近縣署訊辦乃近查各委員等多有弗遵中央所頒條例侵權妄為殊屬違反官吏之服務令昨按使遂據一般人民控告當派委分奉知事黃振清林景賢等於日昨分途調查具報以憑核辦云（冠）

●創辦實業工廠誌聞

商人許玉亭糾合同志數人籌集股本若干擬創辦實業工廠已遣人赴上海天津等處購買織布機器並各種棉紗以為織造愛國布電光布用刻正籌商辦法俟內容手續設置完備即可稟請巡按使署立案開設云（冠）

●催繳捐款

警款收入向以房租地租及車捐妓捐等項為大宗其繳款之期以陽歷朔望為率現屆應繳四月份上半月捐款之期警察廳捐務股特分函各該管警署迅飭警士按戶督催以裕警餉云（玉）

●設立女子英文學校

華洋人壽保險分公司華總辦吳錫三君以英文為人生必不可少之學問男子已有英文專修學校女子尚付缺如特在本公司內附設女子英文學校每名每月納學費六元每日自午後四時起至六時止為授課時間以半年為畢業期備學生四十名現在報名者甚形踴躍云（玉）

●查禁烟苗

鴉片一物流毒中國為害甚烈盡人皆知政府禁煙不啻三令五申惟近屆春令耕種之時深恐貪利奸民復有私種情事擬仿照調查司法辦法派分奉知事分路調查倘有私種情事一經查出則惟該管地方官是問（仲）

●派員調查警官控案

財政廳據義縣商民邵景泉石雲祥等先後稟控該縣北區區官邱連陞縱容韓貴山征收炸捐違章肥己經請改良嚴遭駁斥當附呈執照六紙懇予查辦並廳長季友氏以苛徵病商違反規則如果屬寔殊覺非是除行知該縣知事徹查詳覆外因恐有左袒情弊復委任科員黃敬宜會縣合查俾昭該官而重征權云（伯）

●撤換團董

南八區團董李子全因在差濫職當經海陽縣趙寅生知事察出立即撤委遺差另委魏子清接充並於日內特派南路區官接收一切云（仲）

●添購水車

到屆春令物燥風乾馬路一帶灰土飛揚既碍路政又害衛生非時常潑水不可惟馬路之綫甚長警察廳僅有水車八輛不敷分布刻聞該廳長擬另添新式水車一輛以便沿途洒水以重路政云（仲）

▲營　口▼

●京奉路陸軍更換

河北京奉鐵路舊有之陸軍現經馮師長調回本團該路之防衛事宜則以五十五旅一百十一團一營二連連長張子丹君帶領本連駐紮該地從事保護云

●槍斃要犯

縣監獄羈押之要犯葛某昨日審判廳奉到電令就近處決以正法典帑檢兩廳長恐有意外之虞特借練軍一哨以資護衛于午間十二時提出該犯鎗斃云

▲蓋　平▼

●飭送團總傳習

頃聞縣署接奉省憲飭文謂奉天設立保衛團傳習所由各縣擇送總團董二人來所傳習定於五月一日開幕三個月為畢業之期仰將擇送之員開具履歷於月內呈核云云趙知事已擇文理通順經驗優長者二員擬月內送省云

●禁止謠言

自中日交涉發生後謠傳不一近來又有排斥外貨之傳說殊屬駭人聽聞趙知事深恐無知愚民以訛傳訛致失邦交是以出示並派警查禁外復飭教育公所將省電抄知各校以安人心而禁謠啄云

▲本　溪▼

●匪勢日張

縣屬多山加以森林大川人迹罕至因之盜賊易於潛踪現值春暖草木萌芽一班游民謀生無路遂即投入匪黨者三十餘名昨在打魚堡子申姓及趙姓搶去財物若干並搶去快鎗六桿嗣又在三會廠判家搶去快鎗五桿經雙區官追緝擊斃一名獲有快鎗兩桿云

▲鳳　城▼

●聘定代理幫審員

吳佩之君浙江人前次來鳳曾充幕友朱知事重其才幹優禮待之近因縣署徐幫審晉京應考未便久懸故將吳佩之函聘到鳳暫行代理幫審員云

▲安　東▼

●政界中之酣歌恆舞

當茲內訌外患紛至沓來之際凡有血氣者無不深自惕厲不遑安處乃聞□某局員（姑隱其名）賺得衆民膏脂充其花柳擧債每日在二柳巷馬小香處大有樂不思蜀老於是鄉之概政界中人物如此未免令人浩嘆不置也

●郵務局長易人

本埠郵務局前任吳局長大暘知人善任經理各事無不井井自客冬調往長春經辜木榮氏接替因人地生疎動多掣肘經省垣總局察悉情形另委郭某來安聞郭氏已於日昨履任視事舊地重遊諒必更有一番振作矣

▲黑　山▼

●凶犯絞決

城南五臺子村佃戶張世恩鎗傷身死正凶陳春喜供認屬實經縣詳請在案十八日奉到高等審判廳批准處以死刑曹知事即日將該犯陳春喜提出驗明正身綁赴西門外絞決云

▲錦　縣▼

●知事體恤民困

錦縣朱知事以征收地糧已經省憲明定限期凡能按時交納者按期加價由舊曆正月起加價一成現在將屆加價二成之期該知事以民間困苦不忍遽加重罰當經呈請財政廳照准於二月內仍照一成加價日昨據政界人云所有應交征收地糧各戶諭令三月內統照一成交納俟陰歷四月初一日起再行照章罰辦如朱知事者可謂格外体恤民困也云

●丈地事務所還移

錦縣丈放官地事務所所長王鐘林氏將錦屬官地丈放完竣於十七日將該事務所移駐新民在錦所留員書亦移駐北街公升棧院內為收價地點所有未繳地價各戶赴該處交價領照倘再疲玩不交定行送縣押追云

▲長　春▼

●催報廟宇教堂

道尹公署昨奉巡按使飭開前准內務部令將民國三年屬境所有之廟宇教堂若干處詳細調查分別填報茲查各縣多有未經詳報者為此重申前令合亟飭催限文到十日內務即查報以憑彙轉勿再任意延緩致干未便聞郭道尹已飭警察廳及各縣一体遵照矣

●開辦學校之始末

長春學董刁華堂趙學由楊國臣祖憲庭諸人創辦學校一節應誌本報茲將稟請勸學所立案之稟文及該所之批示特彙錄之於下

稟云查長春縣城戶口繁盛學齡子弟為數甚夥雖有公立初高等學校而一般不合年齡及無力求學之子弟向隅徒慨長此以往將使全埠芸芸衆子目不識丁不特貽笑强鄰且於教育前途大有窒碍查全球文明各國欲國家之富強求有不先謀教育之普及者吾國財政困難已達極點以致湯總長於整頓全國教育力與心違請辭職一書可為痛哭流涕者也學董等雖無力興學又未便因噎廢食是以商准本埠悅來棧主人祖憲庭籌辦私立小學一所現租妥東西道街第二學校東院經衆公舉祖憲庭為該校校長並請第二學校教員趙維清助學分任課程願盡義務定期於三月三日開學一切開學費用悉由祖憲庭負完全責任俟籌有常年經費再謀擴充辦法雖明知涔蹄之水無補高深然為地方廣教育多一識字之人即國家多一有用之材藉以激發人民愛國之天良並增長人民生活之程度是否有當理合擬訂簡章備文稟請鑒核轉詳批示遵行旋於民國四年三月二十日奉批內開稟及簡章均悉該紳等捐資興學深堪嘉尚惟所擬簡章多有與部定不合恐一經報省即遭駁斥查小學校令小學生一班係教習一人担任課程趙維清既為公立小學教習豈能再事兼任甲乙兩班應改為一班分甲乙兩級另聘一人以專責成算學音樂改為術唱歌第一學年每星期鐘點改為二十二小時開學日期改為陰歷三月三號一切宗旨悉遵小學校令辦理仰即遵照組織免與部章衝突此批等因奉此遵即專聘師範畢業生閻紹文孫徫畯等二名為教員担任各科學以專責成除遵照辦理外理合重訂簡章備文稟請存轉批示祇遵等情聞勸學所業已稟報總董當即據情詳請巡按使鑒核矣

▲吉　林▼

●僑商開祈禱大會

商務總會昨接漢口世界和平會函云歐戰風雲倐經九月直接之痛苦罄竹難書武漢胡厚齋盛竹書朱芭臣錢幼琴諸君等痛殺機之劇烈倡世界之和平爰集中西人士迭開討論會十次已於四月一號假茶業公所邀集各界宣布宗旨舉定幹事成立世界和平會衆志贊同擇期於四月十七號午後一點鐘開全鎮僑商人民祈禱大會一面在官廳立案假宗寬大地點舉行中外人士虔誠祈禱凡遠道而來者均在武漢青年會為通信地點備刊各國祈禱文字入場券規則均由團體分送倫蒙各界諸君子遠近來臨參議和平會辦法可直接向青年會通信處報告與中任中外各國幹事接洽毋任歡迎云云

●商埠近訊

▲馬路栽樹　商埠事務所馮所長以馬路兩旁舊有樹木因栽植不善多缺參差當經詳請警廳在長春等處購到垂楊三百餘株於十五號即委工人挖坑澆水以便栽植聞由新開門外入手約一禮拜即可竣工

▲濬礮開工　聞馮所長近經查驗所屬馬路不甚平坦實與道路表面妨碍良多當飭技士迅速整理濬礮命將各路一律軋平以便交通等情聞該技士業將機關修理妥協日內即行開工

▲送繳捐款　商埠收入向以房地租及車捐等項為大宗其繳款之期原逢陽歷朔望為率即現屆應繳四月上半月分捐款之期當經分別造冊送請警廳查核

●各埠銀行及糧食行市

●公主嶺　●四平街　●開原

天　氣

報 園 翠芳樓 小金仙 小雲仙 小翠仙 紅寶 張鸝 群俊 珍紫 山 拉他紅 徐子香 彭林奎 角 演 一園

▲哈爾濱▼

●俄商招募華工

俄國貿易公司在本國承辦煤鑛向以俄工勘採今以歐洲戰事鑛工多在徵兵之例奉詔入伍工人缺乏兼以需煤甚急鑛已擴充故在哈埠遍粘廣告招集華工云

▲黑龍江▼

●朱巡按定期出巡

巡按使朱子橋氏前擬出巡各屬嗣因中日交涉劇烈胡匪亂黨乘機蠢動本省坐鎮需人未能輕易遠離遂即中止聞朱氏以現在中日交涉雖未正式解決殆不致以兵戎相見而人心亦稍形平靜擬于下月初旬率同隨員往各屬巡視一週俾民間之痛苦得以上聞云

●派員辦理荒務積案

二克山墾戶高翰臣等爲訥河八旗公產之荒地纏訟數年迄未清結前曾派委龍江道尹澈查朱巡按現據詳覆亟應派員前往處理俾清積案已派西布特罕總管金純德前往辦理除飭龍江道尹轉飭訥河縣暨克山設治局知照外並飭該總管將辦理情形隨時具報查核云

●請留農業校長

龍江縣船套子屯學董龐春芳屯長張萬昌等稟請巡按使留馬鴻文充西路乙種農業學校校長茲經批示謂前據龍江道尹詳報將該校校長調充拜泉縣農校教員所遺校長一缺已派韋殿颺接充茲據請留該校長是否可行候飭龍江道尹飭縣查核辦理云

雜報

▲奉天▼

●表彰貞節

小南門裡鹰市口東胡同住戶孫媪其夫於十九歲亡故僅遺一女矢志栢舟計今年七十矣茹苦含辛星霜屢易其女早經適人復繼子以延嗣續每遇少年孀婦輒諄諄以始終如一相勸勉經其感化者甚多聞該關縣紳民丁小川等以該媪足爲巾幗矜式聯名稟請趙知事轉詳按使請予旌表以資褒揚而敦風化云(冠)

●豆價跌落

元豆爲奉省出產之大宗近年來每斗價值均在一元四五是以有金豆之稱比年雖受歐戰影響元豆每斗仍須一元一二近日未悉何故忽落至小洋九角殆因客貨不通聚貨衆多之所致 (冠)

●私運僞幣

省城街市自商業銀行發行小票以來頗覺活動無奈真僞難辨以故商民受其累者不堪枚舉聞小西關翠花胡同住有王某者不務正業專以販運僞幣爲生活昨又由大連販來商業銀行五角及兩角之小票若干擬在城關內外行使以期魚目混珠望有管理之責者查拿懲辦也可 (冠)

●猝然逮捕

有丁萬昌者不知何許人前由營口搭乘滊車來奉寓於西關某客棧日昨有憲兵營隊數名至店偵查見丁某形跡可疑略詰數語即將丁某帶至憲兵營署訊辦究竟是否匪類俟訪再誌 (冠)

●悍婦毆姑

南關民婦王高氏與伊子王桂生窩物潛逃其媳王曾氏獨居北街致滋物議王高氏遂迫令曾氏歸家以便姑媳同居度日詎遭侮辱距王曾氏潑悍異常毆打其姑視爲常事日前將王高氏掀倒在地揪髮猛毆致將右額抓傷左腮擊腫昨聞法庭已將王曾氏提案審究矣 (求)

●藉女騙財

西關居民井某常與販買人口者爲伍從中撮合藉獲酬金去秋伊有十五歲幼女一名央媒妁劉李二姓字給八道溝居民隋發之次子爲妻言定聘禮洋一百四十元花旗布兩疋除先交洋一百二十元並布疋外其餘二十元俟嫁期臨還再爲措交初無別說嗣以井某遷居日租界風傳與隋姓將有悔婚情事日前隋遂備足聘資洋二十元擇定陰曆十二月十六日爲完娶日期壹面找回原媒劉某携帶聘資通知井姓詎井某接收聘資次日隻身復將原從婚單發還遂言與兩家並無結親情事旋即走出當經其婿尾追控諸法庭核辦云 (求)

●淫女私奔

城內青堆子住戶宋國有之女年已及笄頗具丰姿夭桃未賦摽梅早歌比鄰子某少年與之有瓜葛已非一日疇昔之夜相將遁去迨翌晨家人知覺而已鴻飛冥冥追尋不及矣 (求)

●不念舊姻

北一鄉哈達村住戶張某原籍寬甸因其子身故度日維艱欲携媳婦及幼孫赴桓謀生其媳以子幼不欲偕往暫居故土然而內無應門五尺之童外無期功強近之親幸有異性之戚王某勢付柴米之資將子撫養成人得以生活現聞王某日昨由寬到來向張某追討此債不知因何兩造大起衝突張某將王某飽以老拳王某當即報知該鄉保衛團未知如何了結云 (求)

●厭斃學徒

大西關商業學校東胡同住戶周姓向以開設綁舖爲業近二年來頗獲厚利收有學徒四人周某與妻子在上房居住該學徒四人在門房居住十八號晚十一鐘時所住之門房因年深日久遂爾坍塌致將學徒四人全行壓入屋內雖經周某聞知立即呼喚多人拯救然爲時已久經救出已壓斃一名其餘三人受傷甚重當抬送某醫院診治但不知能否保全性命云 (求)

●幸未傷人

知命者不立巖牆之下一語最足發人深省各門城垣頹圯傾側險象環生加以去冬今春雨雪過多近因融化雪水浸入城牆破磚頹垣岌岌不可支(十八日)條爾一聲如雷霆作驚小西門裡迤南城磚下墜兩丈有餘幸其時牆下無人游行未遭意外窃願△管理責者對於未來之危險嚴加防範而行其下者亦宜知所儆也 (伯)

●苦力爭風

瀋陽地方審判廳北胡同歐業之新民棧內寓有曹氏婦已具鳩盤茶之怪現象然猶不自知仍作皮肉生涯担水拉車者日奔走其門日前有一陳某因與靴友浪翻醋海當糾紏門外大毆特毆糾和事老竭力拉開陳則面皮微破血出以手捫摑之而大聲曰你一人獨霸不行意者欲實行公妻制也 (伯)

▲海城▼

●商人無理

巡防營管帶官李黼卿君自駐海以來對於商界購買物品交易嚴諭弁兵公平交易禁止賒欠以恤商艱該管帶自行亦易尤廉潔奉無拖欠情事茲聞該管帶宴客於增盛園飯館核洋十餘元食畢即欲付該館主人貪其主顧卅願賒賬管帶從其請未幾即遣護兵徐長江持洋至該館如數清還日前該管帶復至該館宴客該館主人乘隙向索前欠管帶愕然並質以護兵經手交還之語該館矯不承認管帶以事關微細未便與較回防拘該館入往取複還賬並嚴責該兵辦事草率云

●查獲賭犯

警察北區聯莊子附近秦家堡子住戶王子玻日前在家聚賭經該區長警巡查知當即查獲賭犯七名搜得賭具等件一併帶區研訊供認賭博不諱遂于月之十九日送交縣署訊云

●集市熱鬧

海境鄉民以時届東作急需牛馬是以四鄉農民每當三六九集日入城買賣牲畜甚夥市場之上人群與沸稀形熱鬧云

▲營口▼

●絹捕煙民

近日來烟禁雖嚴而作奸犯科者仍以販賣爲生活查營埠地方烟犯之多以繼鍋橋附近爲最彭張署員(玉巢)因人言嘖嘖謂其有包庇煙戶情事爲此破除情面於三日內抓獲烟犯嗎啡犯等十數起云

●運載私鹽

鹽商講運鹽斤向例持現款往鹽稅徵收

●軍官調查滋事之兵丁

本報前載陸軍一百十一團第三營步兵王那二名滋擾月仙班搗毀器皿若干昨聞該營長劉君以兵丁擾擾妓館殊於治安前途大有妨碍故特由營來埠親身訪查鬧事者之姓名及所毀壞器皿以憑回營懲處云

●延知事回署

遼瀋道屬海城縣知事日前由海乘車來

●再誌鄂屬土豪之大燒搶案 (湖北)

鄂屬陽新縣南鄉大坂鎮之土豪袁姓因爭山起釁聚衆燒燬王姓房屋壹百餘棟殺死王姓男子十一人奸斃毆斃王姓女子三人劫掠財物無算及官廳查勘情形均經登誌茲探聞于此案之消息再誌于後

(甲)此案發生該知事延宕未勘故王開林等來省呼籲軍民兩署以爲王化所及之地斷不至如此強橫批飭尙不深信旋經全省及南鄉各團體代鳴不平始由江漢道遴派馬委員馳往會縣詳加復勘據情呈奪任卷刻段巡按使以法律爲人權保障貌玩至此斷難命混通融特令鳥等廳提案一併嚴拏周心約廳長札委地方廳檢察官阮武仁赴陽澈查並提兇犯人證全卷回省訊究

(乙)此案激動王姓公憤會族公允報復武裝文明進行甚銳袁姓亦求族紙制聚衆籌辦絕不願息紛傳兩姓互下哀的美敦書指定地點再決勝負以致橫直百餘里大起恐慌雖奉知事示諭聽候公斷而兩姓置若罔聞兼以籌兵彈壓之舉未見實行附近商防民團各自募集如大坂西妙牌市獅頭店堰下五村鎗者將已散之團丁復行招集豎旗署明袁王爭鬥係有世仇與衆無干春耕忙急各安生業如有附和定于公處等字並飭保守治村打鑼安慰人心各鄉稍形安謐矣

(丙)王村房屋計一百四十餘棟概成瓦礫其各戶田地房屋已驗未驗之大小契據約八百餘張非火化即抄掠無一保存者由該鄉公紳呈驗該示當傷王姓各花戶詳開原契錢數及畝界址中告驗契分所俟彙案詳縣即申資政財廳備給執照詮管憑業並將遺失各契照備案作爲廢紙凡他姓人持有王姓老新契據出而管業者准其扭獲送懲

(丁)知事徐久緒委員馬某于本月三日率隊會同復勘知事謂袁族紳耆此案關係甚重奉省憲嚴飭速將首要犯證交出帶訊袁族刁悍性成爲合之衆聲言糟維謂殺人抵命已送兇手五人投案知事謂此案斷非袁殘不干之五人所可搪塞爭執甚久知事大怒而退袁悉袁族主謀首犯爲袁秋波其人已逃避無踪故回署後即派田四班幹隊八十名分途拿辦昨復行文知會鄂封鄂圻大廣通五縣一體協緝歸案律究

▲戚巡按誤認李凝 (湖南)

▲非南昌之李凝 ▲甯都之李凝

第三屆分發新疆知事李凝(寧都人)因限期將屆急於到省而苦於自不小心將部憑失去昨特親請巡按使要求咨部補發詎入見之巡按使即怒形於色厲聲顧李曰汝豈有此理汝眞對人不住可惡已極迭迭連聲聞者愕然時李凝亦錯愕良久乃斂容問曰巡按使如此勝怒李凝愚魯實莫知就裏使果罪在不赦亦何妨明示或使又曰余因多人說項謂汝品學兼優故始有弋陽查烟之委任今則禁煙之成績如何足徵用人之難李聞悉如恍然大悟乃含笑答曰巡按使誤矣不見接見簽所書余乃甯都之李凝聞巡按使委充禁煙委員者乃南昌之李凝蓋名姓偶同也時座客聞知皆爲匿笑古人認顏標劉屏爲魯公今人誤爲劉平合此則後先輝映鼎足而三天下古今巧事眞多言之亦堪發一大噱也雖然李凝不過受幾句冤枉罵一經解釋即歸無事較之劉屏亦云幸矣

局起票復在埠務局掛號始准裝運經過鹽務掣驗組私局時將票截留一半蓋印繳交鹽運使署存案茲據鹽務中人云本埠某某鹽棧李某等現與埠務鹽稅組私局長訂立密約凡經鹽稅聯票經運鹽石該三局得洋五百元上下均分刻聞正由河路運行鹽商孫某亦願加入股分被李拒絕竟與李某大起衝突所聞如是姑誌之

省稟謁榮道尹磋商政務現已完畢昨乘南滿火車取道大石橋換乘北行列車回署云

▲蓋平▼

●承審員宵夜去蓋

承審員鞏道問去歲十月間到蓋任差日前未識何故於夜間潛逃因之猜疑不一有云受賄被報者有云被上峯查出劣跡者有云被人舉發濫用刑訊者然該承審員之優劣姑不論若濫用刑審殊與民國法制律謂云

●施種牛痘

本邑三江會館原爲三江人所組織會產豐富每年延聘醫師施種牛痘勿論貧富人家一概不收受酬謝現又延聘醫生不日開種查該會設此牛痘局已十年於茲計活小兒生命已逹萬餘人洵可謂一種慈善事業矣

●一女二聘

邑人王海山將其女許字某甲爲婚未議因何事又字他人經双方查悉遂同同冰人談判但王海山貧難度日雖受兩家彩禮無力退回即起訴亦屬無益冰人等擬令後聘者將先聘之彩禮包納權宜了結以免訟端聞後聘者不肯讓步先聘者擬訴之於官云

▲黑山▼

●招領失物

縣西八里瞭家屯保衛馬團董十七號夜間帶團丁巡邏行抵該村南荒甸處獲得黑色大小驢兩頭至天明無人認領經呈明本公所外馬團董當張貼招領告白以便認領云

▲開原▼

●私釋煙犯

邑西唐相公臺戴耀亭來城辦事寓南街成家以素有煙癖遣人購買烟土半兩走至南街被禁烟所巡差查獲託人說項允以飭席折罰於(四月十六日)戴某在惠香園預備酒席大請巡差而一般巡差推杯換盞猜拳行令歡呼不已當此禁令森嚴尚有私拏私放之事禁烟前途何堪設想

▲長春▼

●吳總理整頓郵務

本埠郵差向來疏懶成性每投一信不問是否其人概擲交之張冠李戴時有所聞甚至住址人名字跡稍有模糊並不查詢即退交局員置之高閣乃吳天錫總理接事後認眞整頓雖平常信件亦必登載簿記專人持詢受信者曾否收到倘有遺漏立將郵差斥革云

●德商毆打買主

北鄉糧戶某前在長春商埠三馬路大豐洋行訂購自來得鎗若干杆交有定金發給取鎗執照一紙詎該糧戶現因要事不能來城即將鎗照託交北門外路西東興帽店執事陸永春代取乃大豐行主任德人巴根和夫氏始以鎗械尚未運到爲辭繼而又云非其本人不能給鎗陸某遂謂既有執照已足可憑何必限定本人來取如不相信可以東興帽店作保倘無鎗械應即退還定金如此爭論致觸德人大怒飭令櫃夥將陸某拉至後院痛打不堪聞經商務總會聞聲闖入洋行內將陸某要出報告馮署長未經如何交涉云

●討債行兇

小紅祠後居民王某欠朱大屯華寬心院內房戶張才賭債若干日昨午後七鐘時二人在西三道街西城館胡同相遇張因討要前欠過於蠻橫用刀將王肩部扎傷翩經四區巡長撞見當即帶署訊辦云

花界消息

▲花叢今昔觀

奉天僻處東陲數年前官場中何等闊綽而今何等淒涼眼前富貴何足羨乎國事多難減政施行所有優缺已成節缺大差被撤另謀小差其不爲之降等也得乎官途熱中詞人騷客多半趨向京華市場金融緊急富商大賈無暇涉足北里由是影響於花界者莫大焉昔日繁華之塲一變而爲荒涼之地各樂戶歇業裔遷十一而足嗟彼群花或已覓得如意郎而藏在金屋或別尋殖民地而艷幟重樹惟借臺高築或丙七十鳥之束縛不能自由始爲降等之謀有自頭等降至二等或三等者有自二等降至三等或四等者衆香國裏變遷若是彼訪艷者亦應降格以求質之高明當不河漢斯言

花叢調查表如下

小桃源江蘇人年十六歲前搭半條街天順班後調車站百花仙館現搭舊三條街雙福班四等

●紅寶江蘇人年十八歲前搭車站三所後調新一條街留香館現搭舊三條街雙福班四等

桂卿江蘇人年二十一歲前隸舊二條街寶順班後調舊一條街九華班現隸新二條街中間路東寶華班三等

金貝天津人年二十歲前在營口翠仙班後還至遼陽某班現隸新二條街會賓班三等 (未完)

▲淡妝濃抹都相宜

星期日有友人淡泊君投刺入甫坐定語余曰有校書月紅者豐姿秀麗體態玲瓏現張豔幟於日本站悦來部嗎名噪花國兒能伴我一遊否余欣然從之至其室該校書晨妝甫竟見其髮梳雲鬟光可鑑人六才子云光潤油耀花人眼睛酸溜溜整得人牙疼安排定傳語月紅一點靈犀能令我真個銷魂否

▲大都如斯

蒲留仙鵝頭一則有云青樓中原無情好由此觀之挾貂走馬者非仗錢神勢力不能得妓女之歡迎老於花叢者抱逆來順受之宗旨念假友棗謙飛雲閣鳳寶不知因何致拂其意函託茹生攻訐嗟呼平康多美妓何必戀戀于是傳語倘中趣速跳槽

▲驀然見五百年風流孽冤

春風和緩車水馬龍甲乙二人會飲于廣川合飯莊餚酒并陳豪興不淺茹生臨時加入相與趣談時事甲曰適間凭闌下視見二麗者携手款步大有傭人調戲韓香肩之狀態乙已跟踪同至新一弄見其入寶華部始行折回茹生曰是非眼谷秋水眉鎖春山額角黏貼頭痛立止膏身著

批示

▲鎮安上將軍署批示

原具稟人長春九等批 稟悉此案應候西豐縣查覆到日再行核辦該民等各自回歸安業毋庸在省逗遛此批

▲巡按使署批示

原具稟人王作新等 附等因財政困難共籌小洋二萬元寄存殷實商號爲創設籌欵所資本自以助國起見能此項籌欵所係爲收集訴訟案內原被保之費無論各屬縣於訴訟人証未必盡取店保所取之保未必一概須出費即間有出費取具店保者遇有逃匿情事即歸該店担任今若由該所取費設有避匿咎將誰歸且一切訟費均有定章額外收費無此辦法所請斷難准行着即遵照此批

具稟趙輝誠 詳暨履歷均悉仰候屆限截止核定員額彙案咨送履歷存此批

原具稟人惠恩民 稟悉此案該民既於上年八月間依法上訴業經准理何以迄今半年之久尚未判決殊屬延緩仰高等審判廳迅速集訊擬結免誤春耕仍將判決緣由具報備 此批粘抄發

具稟人高秀山等 此案業於該民前稟明悉批示該民 所稱地畝如果實係自己冊地並非延公府祭田一經赴縣稟告該縣自當秉公訊斷不能任令延公府祭賴着仍遵照前批辦理毋庸來署曉瀆此批

▲財政廳署批示

王文耀王文煥稟批 稟悉查王成喜領名冊地四十八畝前據該民等呈請分劈驗換新契係在民國二年頃據村正副保結爲憑何以縣署冊載僅止三十畝且該地既爲王姓先人遺產外人豈能分劈所稟殊非情理仰前經兩縣更名有案仰遼陽縣知事迅即傳集村正副及地鄰人等查訊核辦以免糾葛仍將辦理情形具報備案此批粘抄發

▲奉天巡按使公署謁見錄 (四月二十號)

奉飭赴海龍各縣查田賦委員吳守坤 分奉知事褚德言 保准縣佐徐夢奎 前四平街分治委員單衡 請假本溪警察所長恒績 前安徽縣丞魏發銘 前寬甸警務長曲占雲 內務部警察學業祁沛霖 以上稟安

▲本報答少年投稿者

連日來函均經收悉惟未悉足下住址希即示知以便通信

編輯部啓

俄商秋林洋行

啓者本行由哈爾濱分設在奉天鼓樓北大六街路東歷有年所有貨物零售批發並指定期限貨均可隨意今特由本國運到各種頂上毛氈大哈拉毛泥青口絨斜文布哈喇布機布羅色印花布合斜子布用綵布及罐頭食物各色洋酒頂上香濱單套地圖白蘭地飯用所用之品無一不備新到之眞正美人牙粉羅鍋香皂雜色香皂各樣香水蜜油洗臉具五金鐵器開鑿犁杖裁縫機器木匠應用器具廚房木鐵傢具俱全留聲機千里鏡西式皮靴皮鞋並有頂上小皮底皮鞋及套鞋雜色鞋油各種紙煙各樣磁器花素茶呼杯盤一概俱全其餘種種貨物不及備載郡中外紳商加倫垂青一切價目無不格外克己恐未遍知特此佈告 中國電話二百九十二號

敬贈美麗掛畫

三炮台香煙

請珍存三炮臺英字紙片 能換頂好之美人吹簫畫

吸煙諸君雅鑒敬啓者敝行之三炮台香煙久蒙各界賛賞今特備最優美可觀之華裝美人吹簫五彩掛畫以酬雅意如執有該煙內裝之英字紙片每百張至臨近英美煙公司者則敬酬五彩掛畫壹軸借答光顧之美意務望各界諸君仔細留存三炮台英字紙片以作換畫之具因該彩畫所存無幾專供滿洲各埠諸君之需耳 英美煙公司具

乾元金店廣告

本號開設奉天城內銅行西銀行胡同路南向北三間門樓有年貨物美而價廉久蒙各界諸君惠顧今本號特由津申聘請名師研究五族應用時式各種花卉首飾盃盤器皿精巧無不專造赤金代贖手鐲表鍊手留各樣民活一概俱全當保質足工資格外克己女無欺諸君賜顧者請認本號金字牌匾不悞主顧 本號謹啓

請吃頂好之金咀香煙

四十号 四十二号 四十五号

普羅斯煙公司

奉天鼓樓南 中國電話三百九十二號

奉天萬芝堂藥局廣告

直隸太醫院宋醫考驗立案發給執照准鋪售戶代此藥各省府廳州縣均有代售

蓉茸補腎丸 此丸以參茸爲君參乃靈草大補元氣鹿茸乃仙獸貫通百脈培養氣血之華藥和爲丸專補男子腎寒精冷陽痿不舉與而不久精神短少腰膝空虛腰疼頭暈耳鳴眼花筋骨痿弱虛勞咳嗽以及婦女經水不調下元冷赤白帶下久不受孕而不固常經半產腰腿疼痛骨蒸勞熱等症服此藥添精神悅顏色壯陽種子延年益壽此藥每兩價洋貳角每六兩拾元

立止咳嗽藥 本堂宋醫祖傳成方常治男女老幼遠年近日諸般咳嗽虛勞傷等症此藥善能止嗽定喘清痰養血痰中帶血不論年深傷勞咳嗽肺虛痰喘睡臥不安飲食少進內傷外感肺進不清此症管保去根永不再犯此藥能補能清能散病輕者一兩一付即愈服此藥立見功効百發百中每付洋四角十付價洋三元五角整五付價洋一元八角言無二價

神效虎骨藥酒 此酒專治男婦中風中寒左癱右瘓歪邪腰腿疼痛步履艱難以及半身不遂手足麻木筋骨拘攣口眼酒立見奇效每瓶銀元六角

開胃止痛丸 此丸常治男婦老幼心口胃脘疼痛食水停滯氣脹滿塞積冷痛癥瘕痞塊噎嗝嘔吐惡心肚脹作寒作痛及噎膈翻胃噯氣吞酸不論新久服之百試百應每付二丸價洋三角言不二價

老山人蔘膏 大補氣血開胃健脾每瓶價洋一元

眞正虎骨熊油膏 常治腿腰疼痛手足麻木每張價洋三角

◀各埠代售處▶

安東縣 福順永　吉林省 興順恆　長春 裕升慶　開原 增順昌　錦州 福順長　東平縣 [illegible]順興　寧遠州 順興惠　新民縣 正大裕　農安縣 玉茗順　遼中縣 永升當　鎮安縣 協成順　懷仁縣 長隆泉　營口 人和昌　大連 天和盛　大孤山 中和益　遼陽 利順德　田庄台 義增恒　康平縣 玉成合　長春府 祥順德　千金寨 德源通　八面城 同義興　芝罘 豐泰成

黑龍江 [illegible]興號　伊通州 德興源　營□口 廣順和　昌圖府 廣昌東　新民府 利順堂　阿什河 福升隆　公主嶺 [illegible]　海城 天馨隆　鄭家屯 [illegible]泰　法庫門 德生堂　哈爾濱 乾昇西　雙城府 張順舖　本溪湖 恒裕堂　蓋州 永興盛　岫巖州 [illegible]　北林子 義升東　通化縣 大通當　懷德縣 泰和厚　奉化縣 德聚源　牛莊 振隆溢　天津 工業售品所

山海關 萬源隆　山城子 源恒店　通江口 義豐泰　義州 永發號　西安縣 春興長　西豐縣 公興泰　鐵嶺 東慶順　四平街 永聚東　海龍府 德興源　大東溝 [illegible]盛台　哈爾濱 天增恒　綏中縣 永增興　鄭家屯 福德厚　寧古塔 元吉當　廣寧 立發號　清河門 [illegible]興合　郭家店 永興長　孫家台 增益昌　鳳凰城 益順公　瓦房店 盛東　旅順口 德太號

奉天省四平街雙合德代售四平街北福隆書局代售四平街吉順絲房代售茶樓北福隆書局代售本堂開設直隸省昌黎縣南大吉祥面三間便是開設直隸省西關中間路南新式樓房便是湯劑飲片各種應症丸散膏丹俱全各處賜藥來函備示丟本堂自郵費萬不有誤

分此

開原教育所長之惡劣

開原景群者年甫廿餘不過一孺子耳先賄通四派教員向縣視學伊通報稱頭使運動各路教員遂得學務專員之差又賄縣知事以縣視學之名……文明學校校長文華在省學堂控伊詐人花錢二百元將證人等散去體有案可食如不示過知所後好名性成終日在站前天酒地因之吞款種種章程學款賬目按學期榜示週知伊到所後好遊不務正事復伊等原款開辦學校……

開原紳界 丁秉瑋 劉鏡宣 王國楹 王蔭軒　學界 王心齋 徐煥廷 張堂爲 張佩蘭 公誌

北鎮縣城內廣興號廣告

敬啓者本號自前清順治年間在廣寧城內開設生理專賣三黃寶蠟丸藥久蒙奉黑吉魯晉秦各省仕商光顧馳名二百餘年人人恆河沙數公道久在人心不待吉號自鳴者也乃因藥料價昂人工亦貴本號雖以濟世爲急未免虧累甚鉅思爲本四不得已始議增價擬自陰歷三月初一日起凡平日每付藥售價兩毛者此後售再三毛惟恐各省主顧未能週知是以登報廣告免致誤會爲此敬佈 奉天泰和呂寄售處代理登報 廣興號謹啓

清快丸

常言 人身之康健能作非常之事業成敵國之富翁

常服 清快丸體弱者卽强血衰者卽壯雖然無病人常備淸快丸除不慮之病心神爽快異常體健身康誠是長壽至寶之靈藥也特對 明主治効能

中暑中寒時疫霍亂惡心嘔吐肚腹疼痛目眩昏倒精神鬱結船車暈眩酒醉昏迷等諸症

本舖 日本大阪市 高橋盛大堂

定價 小包六分 中包一角二分 大包三角 小盒六角 大盒一元二角

仁丹

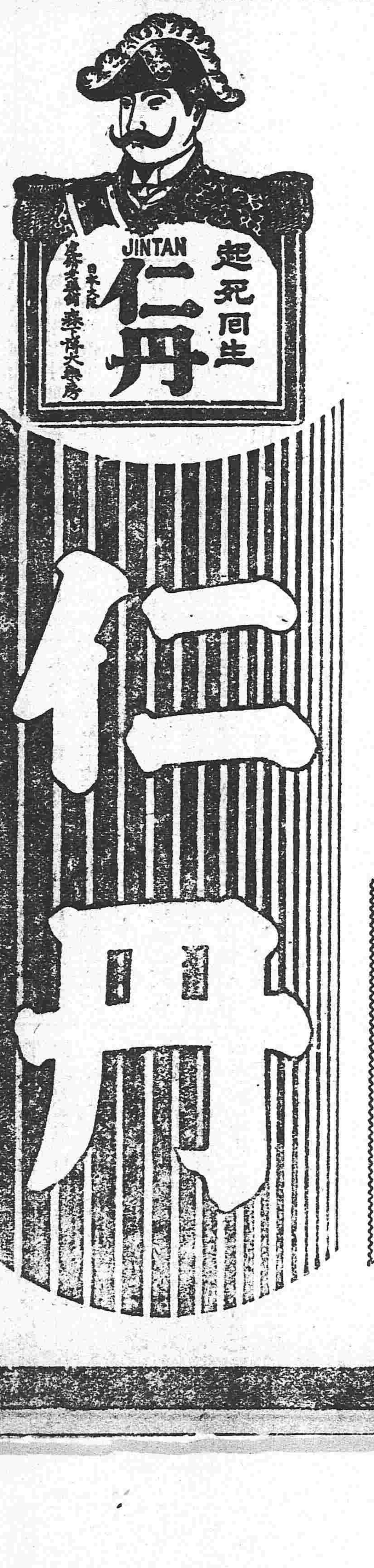

仁丹 一粒化食消毒排瘴防疫 無病服則精氣日新月壯

仁丹 藥方精純絕世藥效通靈 有病服則百疾雪消復原

價目 小包……日金拾錢 中包（添呈洋鐵藥盒）廿五錢 大包（添呈裝鏡藥盒）五拾錢 各處藥房洋廣貨舖均行寄售

主治 食積不消 頭痛目眩 腹疼胸痞 車船暈昏 水土不服 猝倒昏迷 上吐下瀉 精神鬱結

恆泰金店廣告

本店開設大西關大什字街西路南朝北洋式門面收買荒金發賣足色赤金標金方百常做銀首飾盃盤器皿俱全無不各界諸君惠顧五族赤金多蒙請名藝研究時式花樣工資格外克己 再者諸君如欲定做何式花樣請無明至期不誤近有無恥之徒以低貨混市各界諸君賜顧本店務請認明本店商標爲此奉佈 中國電話一百二十號 本店謹啓

南滿銀行

本店 奉天小西關大街 支店 本溪湖永利町 撫順明石町 株式會社 南滿銀行 電話 經理人用 日一四番 日五二二番

弊行辦理普通銀行業務存放匯欵力求敏捷不悞主顧恐未週知特此佈告

天然墨

研磨不要 スズラルカケ 專賣特許

於大正博覽會賜宮內省御買上之光榮受領最高名譽金賞牌

天然墨 以中國筆墨之上日墨光鮮明…今日不需夏日不腐…學堂及旅行携帶尤爲便利…之雅品耳

中華民國各學堂各官衙御用品

天然墨水 天然墨 東京 大阪 田口商會鑑製

奉天城內小北門裡 總經理 上田〇商會 電話 日（長）二二二番 中三六〇番